臺灣日日新報
夕刊
一月三十一日
定價一部貳錢
臺北市榮町一丁目二番地　臺灣日日新報社
臺北市榮町一丁目二番地　臺灣日日新報社
大阪市西區阿波座上通一丁目十五番地　大阪支局
東京市京橋區銀座二丁目十番地（電話京橋（56）五〇〇一番）　東京支局
大阪市北區堂島濱通二丁目十八番地（ユタカビルヂング內）　大阪支局
花蓮港街本町二丁目一番地　花蓮港支局
臺中市錦町二丁目一番地　臺中支局
基隆市仁三番地　基隆支局
高雄市新濱町一番地　高雄支局
臺南市末廣町二丁目一番地　臺南支局

豫算總會は上壇場で〝不發爆彈〟爆發か

政府・政友間の妥協工作進まず

【東京三十一日發】政友會の態度に對する政府對政友會間の妥協工作は一向に進捗せず昨會は依然險惡なる形勢にある爲め政府部內に於ては最近に至つて種々の立場よりする强硬的主張が著く强化されて來た爲め政府當局者は一層の動搖に陷り政友會內に於いてさへ各派の態度が區々として最後的決定に至らないので政府部內の妥協派を以て組織する豫算總會に於ける工作を進める餘地なく結局豫算總會が開かるゝものと觀測され本臨會に於ける工作の結果は豫算總會の經過上增減を來すものと注目されてゐる尙ほ政友會內に於ける最高幹部の主張が强

李王殿下にはけふ
竹子湖、淡水を御視察
御紋章入の銀製カップを ゴルフ倶樂部に御下賜

【新竹二十一日發至急報】李王殿下には二十一日午前七時三十三分御起床あらせられた李王職殿下には洋服に着替へ八時三十五分御朝食を召上られ竹村武官を從へられ中川總督、石塚總務長官、野口知事、警務局長、淡水の御歡迎に向はせらる、總督に送られて午前九時御發車大雪に降られ山巒に立籠めたる雲霧は竹子湖遊りまで晴天に變つたが竹子湖遊りまで垂れ眺望を阻まれたるも九時四十八分殿下が竹子山莊に御着と共に御晝餐を召上る、此の日も朝來發大雪

野口知事、警務局長、總督官邸に參上、午後九時六分御宿所御出發竹子湖、淡水の御歡迎に向はせらる、總督に送られて午前十一時二十分御到着、後者四分發、竹子湖遊りまで、竹子湖遊りまで、竹子湖遊りまで

親鸞聖人

(112)

吉川英治 作

山村耕花 畫

「去來篇」

霧 (一)

川ちと、彼方に灯が見えた。町の灯である。生紙一風を落したやうに町も灯も、山も沈んでゐた。

「宇治だの」

範宴は立ちどまつた。足の下を迅い水音が閉える。やつと、渡船れに迫つて、この宇治川の大橋へかかつたのであつた。

「左様にございまする。——もういくらもございますまい」

云ひ合したやうに、性蓮坊も、櫂の中ほどまで來ると、櫂に身を倚せかけて、眼みした。ひろい深夜の靄が、深々と、秋の水の濶流が駈けてゆく。範宴は冷やかな川の氣に顫を吹かれながら、

「——治承三年」

と、つぶやいた。

「——わしはまだ幼かつた。お許はよく覺えて居らう」

「宇治の殿でございますか」

「されば、源三位頼政の討死せられたのは、この邊りではないか」

「確か。……月は、五月の頃でした」

「わたしには、母の死が、遥れた年であつた。……母は源家の娘であつた故、草ふかく、住む良人には、眞實な妻であり、子には、おやさしい母でおはした以外、何ものでもなかつたが、とかく、源氏の家と、何か、謀反氣でもあつたのかぜの暗い空を、眼々と駈けてゐるかと、性蓮坊は背を寒くした

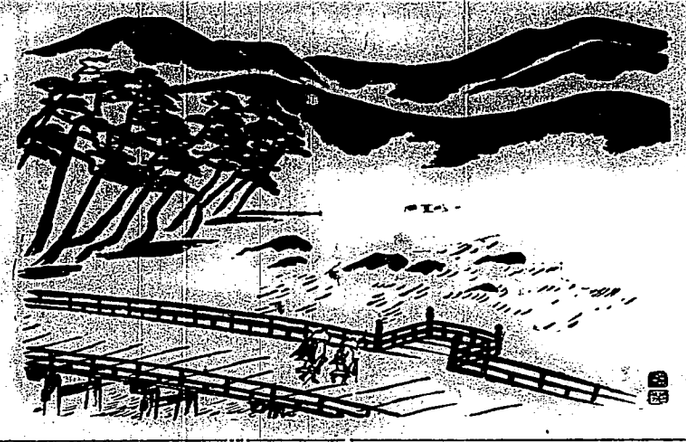

又日 日また、大地の國

軍飯 赤璧賦

(六七)

石原西湄家

名家敗退將棋

(五其)

(飯塚氏一回勝一人目)

六段 △寺田梅吉

手先 六段 ▲飯塚勘一郎

△寺田(持)氏手駒 歩

▲飯塚氏(持)氏手駒 歩

(盤は駒の落了据回前)

▲七七桂△二八飛▲三五銀△二九と▲一七香△二八と▲七九角△二七と▲二五桂△一七と▲六五桂△六四銀

▲飯塚六段曰く 七七桂誤着は銀い手ではいけないし飯飛に八五に頑張られてると自然三七桂を失ひ大い損です

△寺田六段曰く 二九とに續くとも香を利すうかない手でした

▲飯塚六段曰く 七九角は最初に六七銀と上つた時點で選ぎました此角が手く働けなくては話に大きい

△寺田六段曰く 一七とに受けて

香を得ましたが名人の防御が強くなつてゐるから心配でしたそれでも他の手を指してゐるにはなけのみが殘りますう

◇大崎八段講評 飯飛の七七桂と先を利かしつつ三五銀と位を張つたは當然にはあるが強ひてならぬ急所で飛飛の働きを勢めて抑くすべきである寺田君の二九とに香を得た意味で深く望んで運んではあるが四歩と飯飛の四歩を拔くことに變つてゐる飯飛の四歩を利かして飯飛に手く飯飛等に導んだ好手で當に三七桂必勝とする

サラつと艶々！お化粧下に止めに

ムーリクタスマ

バニシング

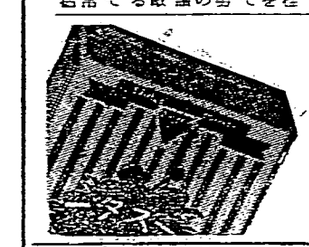

胃腸病に

アペチン錠

左記の症狀の方に

「一般に心窩部に膨滿感或は壓迫感があつて、食物が胃中に停滯する樣に感じ同時に食慾減退して腹部に壓痛があつたり、又一種特有の飢餓感があつて腹が鳴つたりする。そして食べると直ぐに滿腹して氣持さへ惡くなる」

胃腸の活力を鼓舞し……消化液の分泌を增し……消化管の運動機能を調整し消化液分泌細胞の機能を恢復して……食慾を增進し消化力を盛んにして……胃腸强化作用を擴大する。

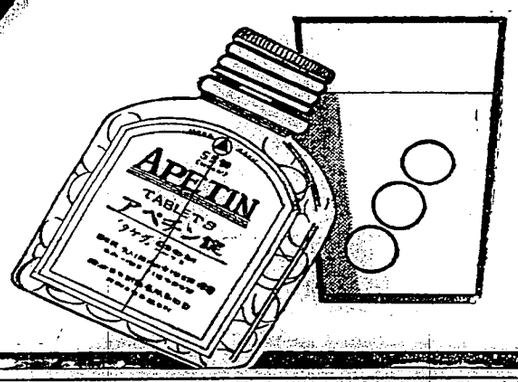

いつも食後に アペチン錠

食性の胃腸病で、酸酒のある場合には、誰れでも卓効顯著を受けますが、前記の樣な病症の人は、食性錠の苦痛がないためと、藥の溜飲が防止なために、兎角治療が怠り勝ちになります。そうした方に最非お勸めし度いのがアペチン錠です。アペチン錠は全國の官公私立病院で處方されるアペチンを主劑とせる製品で、いはゞ醫家處方の家庭應用藥とも稱せられるものです

【主治効能】

消化不良、食慾不振、腸内異常醱酵、便秘、便通不整、脚氣、乳兒脚氣、榮養障害、貧血、小兒消化不良、乳兒綠便、發育不良、病後榮養增進。

【藥價低廉】

五五錢(四〇錠)
二〇〇錢(一五〇錠)
三〇〇錢(二五〇錠)
一〇〇錢(四〇〇錠)

製造元 武田發賣品

東京日本橋區本石町十丁目
大阪市東區道修町
發賣元 大阪 西野兵藥店
東京 武田長兵衛商店

35—179(O)

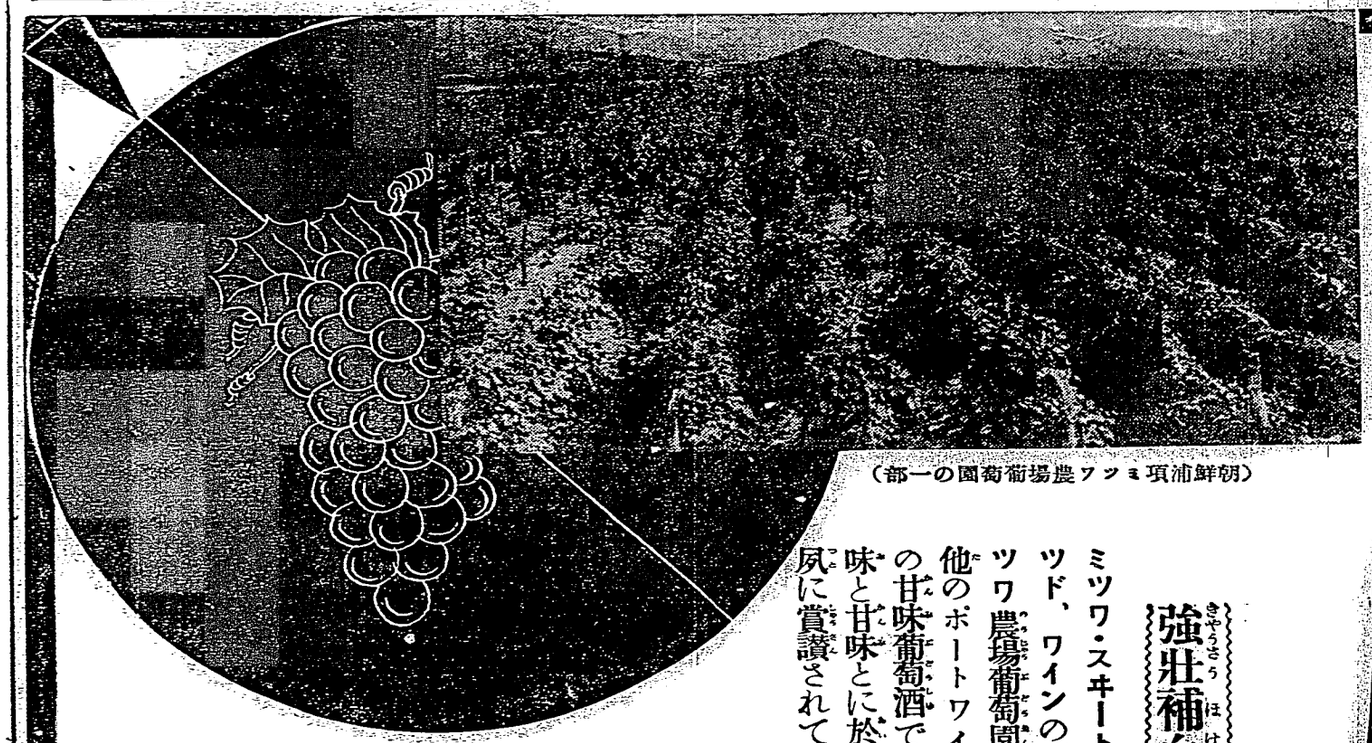

(朝鮮浦項ミツワ農場葡萄園の一部)

專賣局御指定品

朝鮮浦項ミツワ農場葡萄園産 優秀自釀品

美味滋養の强壯飲料

強壯保健に適し 血液の循環を促し 一杯は百藥に優る

◎ミツワ・スキート、ホワイト、ワイン

定價一壜金壹圓四拾錢

◎ミツワ甘味白葡萄酒

◎ミツワ・スキート、レッド、ワイン

定價一壜金壹圓四拾錢

◎ミツワ甘味赤葡萄酒

強壯補血興奮作用卓絶せる飲料

ミツワ・スキート・ホワイト、ワインとミツワ・スキート、レッド、ワインの兩種は、靈藥人參の産地なる朝鮮の浦項ミツワ農場葡萄園産の優秀な原料から釀造されたもので、他のポートワインと異つて、毫も混合物の無い純良無比の甘味葡萄酒であります。特に一般の嗜好に適して、香味と甘味とに於て優れ、芳醇無比の食卓用優良酒として夙に賞讃されて居ります。殊に其滋養力は頗る豐富で

産前産後の衰弱、疲勞、心身の衰弱、病後、食慾欠乏、榮養不良、腺病質、結核性素質、其他一般の虚弱等

に飲用するに最も適せる、至純優秀の甘味葡萄酒であります。

ミツワ石鹸 ミツワ肝油ドロップス
ミツワスキートワイン ミツワ家庭藥
ミツワレッドワイン サーワ化粧品

東京・兩國
發賣元 ◎丸見屋商店
振替東京七一〇 電話浅草二二一七

臺灣日日新報　第一萬二千五百十三號　昭和十年二月一日（第三種郵便物認可）

高雄州下看天田
改良事業實績顯著
按十年度中更積極獎勵
有西澤知事其他臨席

高雄州當施中看次田改良事業實績顯著。據加藤技師所報。本年度如左。○高雄州下桶柑。日下已屆盛出期。例年此際。市價漸落。而本年是否落後。尚未決定。○高雄州下桶柑。日下已屆盛出期。例年此際。市價漸落。而本年是否落後。尚未決定。○高雄州下桶柑。日下已屆盛出期。例年此際。市價漸落。而本年是否落後。尚未決定。

臺北州產桶柑
現居盛出市價反騰
一月中輸出約十六萬斤

臺北州下桶柑。日下已屆盛出期。例年此際。市價漸落。而本年是否落後。尚未決定。

外地米生產費
一月二日總會議決
華提攜之根本方針

古曆年末盛賣
金塊驟落

月初政府買上金塊。每及自十圓六錢起至十圓五十八錢。內幾金塊。隨而起落至十二圓六七十錢。數時間急落七十餘錢。天井完全經過。當限納會乃在來二日前場。此限經過後移出商多攜資米。定有相當波瀾也。

華求日援
促進外債歟
一部觀察有力

藤井前藏相
今朝逝去
在慶應病院

圓糧移出
百廿三萬袋
騰價後急落

現在中華排日運動
多屬國府指導
我官邊調查得實

滿軍總攻擊
交戰二時後
擊退蒙軍

村人紛失百五十圓
在街路放聲大哭

花蓮港街
協議會

食客拐主人妻逃去
更投宿虎尾不清旅館費

南投郡下
人口增加

中川總督
奉呈晚餐

生野事件
召問證人

中央山脈
白雪皚々

幸氏歸臺

屏東市協議會
一瀉千里可決豫算案
有西澤知事其他臨席

屏東市協議會。去三十日午前九時。開千市街會議室。有西澤知事。安達地方課長臨席。定刻尹藤市長見解決。盡叫當局表歐謝意。提出動議。得滿場一致贊成。由議長指名起草感謝電文委員五名。休憩五分後再開。次附議十年度歲入出豫算。由矢野劉榮頭氏夜起。謂比例年參與。說明各款增減理由乃入第一讀會。劉榮頭氏謂十年度豫算。依市當局努力。計上幾多新規事業如斯事實歲案。于協議會開會前夜。始接其配付。實無暇研究內容。希今後注意之。伊藤議長。答云因主任者罹病。至於延配將來欲加以注意。此時由津下氏動議。暫時休憩。由五委員。對臨席之西澤知事。長期謝意後再開。

臺灣昌新報
本紙一部五錢・一ヶ月前金壹圓參拾五錢・二ヶ月同參圓八拾錢・六ヶ月同七圓五拾錢・壹ヶ年同拾四圓五拾錢・日本國內及支那地方料不要
廣告料特別約束ノ外一行十五字詰一回五拾錢以上一行同
臺灣日日新報社
電話（代表番號）一八〇〇番　（編輯用）一三八〇四番　一八〇五番
臺北市新起町野崎前北側入
本紙ハ毎日夕刊共十二頁

（原稿配給）（明治卅一年五月九日第三種郵便物認可）　昭和十二年一月一日

●定時總會召集公告（重更）昭和拾年壹月參拾日無限責任臺灣商業銀行株式會社臺北市榮町貳ノ四番地ニ因リ持分全部ヲ放棄シ退社ニ付テハ定時總會ヲ開催シ左記事項ヲ決議セラレ度候也　記　一、定款變更ノ件　二、其他　昭和拾年壹月參拾日　臺北市榮町貳ノ四番地　無限責任社員　臺灣商業銀行株式會社　代表社員　取締役社長　林熊徴

●有限責任新竹州興業信用組合（變更）監事補缺選擧（昭和拾年壹月拾五日）監事補缺ニ付昭和拾年壹月拾五日午前拾時ヨリ新竹市錦町貳丁目五拾八番地ニ於テ選擧ヲ行フ　昭和拾年壹月參拾日　新竹州錦町貳丁目五拾八番地　有限責任新竹州興業信用組合　組合長　林熊徴

●有限責任新竹州興業信用組合（變更）昭和拾年壹月拾五日午前拾時ヨリ新竹市錦町貳丁目五拾八番地ニ於テ通常總會ヲ開催ス　昭和拾年壹月參拾日　新竹州錦町貳丁目五拾八番地　有限責任新竹州興業信用組合　組合長　林熊徴

●有限責任新竹州興業信用組合（變更）昭和拾年壹月拾五日午前拾壹時ヨリ新竹市錦町貳丁目五拾八番地ニ於テ臨時

電力、瓦斯が工業を生む時代
關係方面の協力と指導が必要

一　時運新興の萌芽に進れ動もすれば困却せられんとした感があり近年來内地の資本家企業家の注目を集め新たなる事業計畫が續々として生まれ又は既にかれるに至つたことは洵に注目に値する現象である、夫の紡績工業の如き、硫安工業の如き、或は合成酒精の如き何れも計畫中のものであり、又製紙業界が新聞紙用紙の自給自足として資本金五百萬圓の製紙會社を創立せんとしてゐるのも原料にパガスの外、竹材を使用し製紙事業に一大發展を期せんとするものである、殊ぶにこれらの新事業が續出してゐる、殊ぶにこれらの新事業が續出するに至つたことは内地事業界の好況及び之に伴ふ電力不足從來の進歩及低金利の情勢等にも刺戟されたこと勿論だが、その根源は實に日月發水電の竣功にありといふべくと之と同時に内地の電氣事業なり資本家なりが、電力に對する認識を深めたことも見逃せない。

二　九州水力工業の如きは日月發水電工事の進捗と相俟つて電力を主たる商品として新分野に進出せんとするものであり、又臺灣に於ても計畫されてゐる、臺灣電氣會社の如きは日月發水電の竣功に依つて日月發水電の電力を必要とする事業だけに明かに日月發水電に關聯されてゐるが、臺灣電氣會社の如きは日月發水電の竣功に依つて日月發水電の電力を主たる商品として新分野に進出せんとするものであり、又臺灣製紙會社の如きは日月發水電の竣功に依つて日月發水電の電力を必要とする計畫ではあるが、未だ水力利用に一部電力を必要とする程度に於て日月發水電の竣功に關聯されたことは勿論であるが、又臺灣製紙會社の製紙事業大擴張即ち紙業會社創立の如きも低廉なる電力の必要とする事業だけに明かに日月發水電の竣功に關聯されてゐるが、臺灣電氣會社の如きは

東海丸と吉興丸が大南澳の沖合で衝突

曳航中に東海丸は遂に沈沒
船長、乘組員、乘客は無事

【蘇澳電話】蘇澳市大港口船會社所有東海丸（百噸）は二十九日基隆を出發北部北海岸方面へのセメント輸送の他を擔當して蘇澳港外三浬大南澳沖を航行中二十日午後一時基隆市吉興丸と衝突船體を大破したので吉興丸が曳航し同方面に向け蘇南方澳入口迄で進航した處同船以下乘組員九名乘客四名は無事であつたが積物は全部駄目となつた、且つ大正丸船體代理店で乘組員乘客の世話に努めてゐるが損害額査定中

有志の肝煎で
部落集會所建設

私設圖書館として設備中の臺中州大甲郡大甲街日南の有志中心人物は同地方の部落集會所建設に付て協議中であるが其の敷地は同地方の有志數名が各自の所有地を提供することに決定し目下建築中である

臺中州青果組合の十年度豫算總會
總て原案通り可決

【臺中電話】臺中州青果同業組合は昭和十年度豫算（百二十六萬四千七百九十二圓）並に昭和九年度豫算（百十四圓）並に昭和九年度豫算（百二十六萬四千七百九十二圓）並に昭和九年度豫算（百二十六萬四千七百九十二圓）並に昭和九年度豫算（百二十六萬四千七百九十二

哭くな青春

(115)

吉邨二郎畫

新しき日（その二）

千夜には、自動車のクッションに、顔を埋してゐるが、からだの中が、どうしても取れない氣がした。

じっとしてゐて見にいゝと思つたが、書つき無かつた。車が、動いに進まないで、うしろに下つてゆくやうにさへ思はれるのだつた。

——ホンネで？　醫度、あの娘と食つ着らつてゐるのだらう。あの人は、いつも親御さらしく高慢だなことを言つてゐるけれど、その實、ただの女さ？けだんだよ。あの娘のひつちりしたからだにたぶらかされて、どんな醫度でも聽いてゐる相違ないのよ——いまいましい。

早、勝つけて、さつさと自の前に置て、両の脚をぴんぴんしてやりたい思ふのだつた。

——でも、あんな所に、いつまでもかうしてゐたら、檜間どうなるのだらう？　女としてこんなことに辛抱してゐるわけにはいかないわ。今日こそ、うんと言つて貰つて、これつきり一度と逢はずにやらうかしら——

さうも、彼女は、つぶやかざるを得ない。千夜子は、心底から、義父を愛したこともあつたが、お互のこころのもつれから、憂ひは消され、憎り、今では、全く軽蔑した熱者にすぎないものとなつてしまつてゐるのだつた。

彼女とても、女であるかぎり、女としての自尊心を持つてゐらうし——彼女には、言つてやりたい——

あの、不都合な一對の男女の前で——

——あたしは、もう、そんな汚らはしい醜像の間に立ちましてはゐられないのよ！　そんな男、厨手に持つていらつしやい。どこへでも——

さうしたら、あの、突飛な、女たらしの男が、どんなにびつくりするだらうと考へるのだつた。

——さうだ、さうしてやらう！

そしてわたしは——

そして、あたしは——彼女は、そこまで考へて来て、唇を噛み締めた。

——あたしは——あたしは——死んでしまはう！

死ぬのか？

三十を、幾千か越さないかの若さで、この、初々敷狀の腸が、明るく美し夜してゐる、美しい日の下で——

——いいえ、いやだ！　あたしは、そこまで負けてしまうのはいやだ！　あたしは生きてゐる——生きて、どこまでも〳〵あの人にからみついてゐてやる。

千夜子は、自分の考へを、どうにかしてまとめやうとしても、それが出來ないのだつた。じつと、節方に、醜を覆めようとしてさへそれが出來なかつた。

よく、新聞紙の上などで、嫉妬の傷跡から、女たらに、兇刃を揮つて、自、血を流すやうな現象が、しばし續出されるのを見ると、こんな瞬間しい氣持にどうしてなれるのだらうとそら思ふのだつたが、今日、彼女には、さういふ感情の、醜悪に充ちた理解することが出來る氣がした。

——いつそ、あの人を殺して、自分も死んでしまつたら——

彼女は、ふらと中が、ガク〳〵して来て、それを抑へるわけにいかなくなつた。

凡そ、眞實に生きる女性には似もつかない、無智な感覺が、この三十女の腦の中を一ぱいに詰めてしまつたのだつた。

ことが出來る氣がした。

——いつそ、あの人を殺して、自分も死んでしまつたら——

彼女は、ふらと中が、ガク〳〵して来て、それを抑へるわけにいかなくなつた。

凡そ、眞實に生きる女性には似もつかない、無智な感覺が、この三十女の腦の中を一ぱいに詰めてしまつたのだつた。

ラヂオ

午前の部

【六・三〇】朝の挨拶△ラヂオ體操△今日のお天氣のお知らせ臺北觀測所發表

【七・三〇】全國氣象通報（東京）

【九・三〇】世の講座（東京）

【一〇・一〇】家庭料理献立（臺北第三高女田中屋榮）△人間の水飲きとわさび和へ

【一一・〇〇】日用品小賣價格調査　北區測所發表

午後の部

【一一・五九】正午の時報△気象通報△ニュース（臺北のみ）

【〇・二〇】放送局報導ニュース

【〇・三〇】實用娯樂音樂（レコード演奏）△ピアノ獨奏　二葉曲

【二・三〇】子供の時間（臺北）——芝山巖事件について——お話　芝山巖精神文教指導長武直夫　劇話劇　芝山巖の夜二孫女子青年團員

【六・三〇】講演（東京）二月の氣象　中央氣象臺技師　大谷東平

【七・〇〇】音樂（東京）安藤眞シテ　源若勝明、ワキ　福若愛美　ワキツレ　梅若政久　他に地、小鼓、大鼓大勢

【七・四〇】常磐津（東京）福田川　班女前物狂　常磐津三東勢太夫　同常磐津福壽太夫　三味線　常磐津菊九　同常磐津千登勢太夫　三味線　常磐津菊之助

【八・一〇】流行歌謠（臺北）その四（大阪コスキーの唄（島田芳文作詞）古賀政男作曲）二葉の子守唄（蓬萊情緒太郎作詞）清水保雄作曲）四日の宿のうた（佐藤惡之助作曲）三日月（能中文夫作詞、清水保雄作曲）五男伊達なら（正男詩作詞、清水保雄作曲）唄唱　楠木繁夫伴奏　テイチク・オーケストラ指揮　古賀政男

【八・三〇】時報（東京）

【八・三一】筑前琵琶（臺北）芳山慕（文教局長訂、野田牧洋作詞、大塚旭湘作曲）大塚旭湘奏

【九・〇〇】詩吟（臺北）廣井蘇州一祭劉維六氏（如雲山人作）二乃木三典　三肥後碑中作（山田鵬雲作）四劉邦容傳（油劇介作）

【九・二〇】氣象通報（臺北觀測所發表、臺日ニュース（臺北のみ）放送局報導ニュース（臺南のみ）公示並告知事項、明日のプログラム發表

畏し！六十年振に
嵯峨天皇の御尊像
伯林博物館から奉還
交渉九分通り成る

ベルリンの國立博物館に藏されて居る我が第五十二代の嵯峨天皇の御尊像は鎌倉時代の巨匠小野篁が筆は巨額金圓の何れかが藏藏し奏つた御尊像と傳へられ、高雅な筆致と堅實な其の構圖より觀つ高き藏像の香りは正に大家の筆に非ざれば成し難き逸品であると云はれて居るところの貴重大寶等の重寶である。ところが今回獨逸帝國美術史學會理事、大學教授友枝高彦博士と、ベルリン國立博物館長キンメル博士との間に新く九分通り成立し、目下國會より其代價としてドイツに送る現代繪葉の選定につきキンメル博士が奔國中である。これが決定次第最後に獨國文部大臣の公文書の交換を行つた上、約六十餘年間海外に在られた嵯峨天皇の御尊像は御入し振りに日本の國へ御還りになる事となつたのは誠に慶ぶべき事である、嵯峨天皇は桓武天皇の第二皇子にまします、大同元年六月立つて皇太子とならせられ四年四月平城天皇の譲を受け御即位後十四年、天皇は好文事業、殊に書道に優せられ、世に三筆と稱せらるゝ弘法大師空海と共に嵯峨天皇の仙宮の地元嵯峨院と稱されたものである

十三年前から
交渉の御像

斯くの如き尊き御像が如何にしてドイツに渡つたか、それは明治維新直後の事で明瞭でないが十三年程以前佐野の人者と實生の間に問題となり故新進戸博士が一度渡獨の交渉を試みたが遂ぜず交渉は此頃の議會が、のみならずこれから當分の間の議會が、採り上げねばならぬ重大問題は、從來日本の國力を如何にすれば最大限に發揮し得られるかといふ問題だ、云ひかへれば國内を如何に統一すればさうなるかといふ問題である。最近數年間で常に問題にされてゐる處の根本問題の一つの重要な鍵となるべきものである。それを取扱つてゐる人士がそこまで意識してゐないとしても事實はさうなるのである。

×　×

そこでこの第六十七議會の重大な問題は實に政府の施政方針其他一切の問題であるべき筈であり、又今の所府の態度がそのまゝ引續かれてゐる以上それがひの一の緊張となるが、さてそれをどう取扱ふかに關して政友會内部には既に態度が決定、即ち解散に關する問題は、政府の云ふにまかせていい加減の仕事に運ぶことになると悪

躍進日本の
宿題『農村更生』
國内改造が急務

衆議院議員　小池四郎

像されるが、さうなるとこの議會の動きが躍進日本の發展に對して如何に關係のない場にあつて國を心配してゐる一切の有力者の覺醒を促進することにならう、特に人にとかく忘れ勝ちの貴族院方面にさうした動きが大きく現はれて來るものと確信する。それに關聯し自體の覺醒、その結果は政黨勢力の一層眼ざましい發展にならう、臨時議會の招集すべき際柄となるべきものと思ふ。

×　×

その内容は目下の問題であるが、歴民は政治的に遠い見透しを以て動くべきものではないが、直接の利害で動かないではゐられなくなると迷ひたい、と云ふのは災害歴村のその大半分が實際に食へなくなるからである。勿論歴民は自らのために動いて來る、その時期はこの數月上、軍部が何とか動き出されば出征してゐたのである、然るに大變革では機會あらば再び交渉を開かんと心にかけてゐた折しも品川寺の大寶物がスイスより六十年目で歸つて來た例に動かされ、昨年五月又醫省よりドイツへ交渉を命ぜられた友枝文理大學教授に交渉を依嘱し今日に至つた

日本棋院　秋季大手合戰譜

（第五局の三）

四段中川新一　先番　二段伊藤きよ子

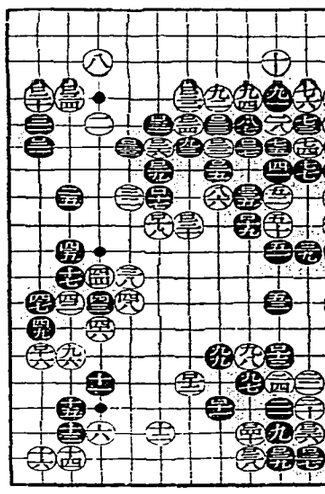

黒は貪心の打抜きに陶醉したらしく白九二のケイでひつくりしたものの、時既に遲した此の黒九一で九二とコスンで置れば七一以下の隆盛が成功に近く、白側の後運を早めたのであらう、譜の白九二、九四となつては、百日の説法屁一つといふ格でもない、とに角大風一過の感を禁じ得ない白九六のコスミは好筋、黒も之に應じやうがなく、九七とハネて此方から攻めを決したかと思はれたが此處に隆多の波瀾が生じるとは思はれなかつたのも、充分な成算に駈せられた結果であり、二八、四七の打過ぎも、慾張つたかわりでなく調子に乘りすぎたためもあつたらしい、黒としては絶好のチヤンスと有利な白の自陣を超えた袈裟固めに突破して、其後に續く攻めの緩が出されて來るのだ、白二二四でロ三五に六子を連絡して一應かなかつたが、充分な成算に駈せられた所謂苦肉の策かもしれない、とにかく、伊藤夫人の御手並拜見といふ所である

嵯峨天皇御尊像

この畫寫眞に御尊像がドイツ（彼らせられる間に關覆してあつたものです

身の上相談

相談相手もなく思案に餘る煩悶上の圖回で個相談になりたい方は手紙で身の上相談係宛御申出下さい、御名や面會は御斷しま

小店員の淡い戀ごころ

小生は戀を經驗し初めました、此の戀を成長させても差つかへ御座いませんでせうか、實は既經驗ひ切るのが良いでせうか彼女は小生の學級にあたる、即ち小生の同窓の弟である人の姉です彼は小生より三つ下で十六歳で今學校に通つて居ります、小生の生家と彼の家とは非常につて居ります、小生の生家に參りますし、其の時は小生は非常な戀しさを感じます、我は戀に若いまだ子供だ、小生も子供だから思つて居りましたがだんだん戀慕して行く樣な感じがします、彼女が來たつて小生には何の用も無いでありますが、何か話もつかひたい、又話をしかけてもひ

たい樣な心がわく〳〵します、之は戀でせうか、戀にしては餘り大人げない、然し〳〵と小生に貧弱をしては居りますけれど、小生は彼女の家には時々行きます。彼女が勉强してゐるさまは餘り見受けませんが、女性としては實直と思つて居ります、彼女の父も母も親戚の子として小生を信頼して呉れます、しかし彼女を戀するとなると小生には經驗、其の眼中の片鱗にもないでせう、それどころか小生のこんな感を知つたならば、今後小生を家に寄せつけないでせうかも知れません、それには小生は學問も勉强もなく唯家の重荷取扱つて居る所も無い年も若い故でせう、それから小生は、まだ此の戀を離れる事に苦心して居ります

懸よりも勉强が大事

あなたが姉さんを思ふこころはよくわかりますが、しかし、それはあまりにも淺い淺とした感情で、戀とは云ふよりはむしろ少年にありがちな感傷と云ふべきでせう。あなたは年が若く、それに相手の姉さんも大變年が若いのですから、未だ戀だ愛だと云つて騒ぐべきときではありません。幸ひあなたは近々この地を離れるとのことですから、この際姉さんの事は一時忘れて、自分の進む道に一心不亂につくしなさい。そしてあなたが無事に任務を了へて歸つた後、一つより若い人たちの中から、あなたの心に適つた人を見つけて結婚するやうにしたらよいでせう。

身の上相談

相談相手もなく思案に餘る煩悶上の圖回で個相談になりたい方は手紙で身の上相談係宛御申出下さい、御名や面會は御斷しま

小店員の淡い戀ごころ

小生は戀を經驗し初めました、此の戀を成長させても差つかへ御座いませんでせうか、實は既經驗ひ切るのが良いでせうか彼女は小生の學級にあたる、即ち小生の同窓の弟である人の姉です彼は小生より三つ下で十六歳で今學校に通つて居ります、小生の生家と彼の家とは非常につて居ります、小生の生家に參りますし、其の時は小生は非常な戀しさを感じます、我は戀に若いまだ子供だ、小生も子供だから思つて居りましたがだんだん戀慕して行く樣な感じがします、彼女が來たつて小生には何の用も無いでありますが、何か話もつかひたい、又話をしかけてもひ

たい樣な心がわく〳〵します、之は戀でせうか、戀にしては餘り大人げない、然し〳〵と小生に貧弱をしては居りますけれど、小生は彼女の家には時々行きます。彼女が勉强してゐるさまは餘り見受けませんが、女性としては實直と思つて居ります、彼女の父も母も親戚の子として小生を信頼して呉れます、しかし彼女を戀するとなると小生には經驗、其の眼中の片鱗にもないでせう、それどころか小生のこんな感を知つたならば、今後小生を家に寄せつけないでせうかも知れません、それには小生は學問も勉强もなく唯家の重荷取扱つて居る所も無い年も若い故でせう、それから小生は、まだ此の戀を離れる事に苦心して居ります

懸よりも勉强が大事

あなたが姉さんを思ふこころはよくわかりますが、しかし、それはあまりにも淺い淺とした感情で、戀とは云ふよりはむしろ少年にありがちな感傷と云ふべきでせう。あなたは年が若く、それに相手の姉さんも大變年が若いのですから、未だ戀だ愛だと云つて騒ぐべきときではありません。幸ひあなたは近々この地を離れるとのことですから、この際姉さんの事は一時忘れて、自分の進む道に一心不亂につくしなさい。そしてあなたが無事に任務を了へて歸つた後、一つより若い人たちの中から、あなたの心に適つた人を見つけて結婚するやうにしたらよいでせう。

▲婦人倶樂部（二月號　高島米峰氏と河崎なつ女史の夫婦間の惱み婦人問題談資水谷八重子さんの家庭生活記事と云ふよりはむしろ少年にありがちな感傷と云ふべきでせう。あなたは年が若く、それに相手の姉さんも大變年が若いのですから、未だ戀だ愛だと云つて騒ぐべきときではありません。幸ひあなたは近々この地を離れるとのことですから、この際姉さんの事は一時忘れて、自分の進む道に一心不亂につくしなさい。そしてあなたが無事に任務を了へて歸つた後、一つより若い人たちの中から、あなたの心に適つた人を見つけて結婚するやうにしたらよいでせう。

雜誌紹介

▲婦人倶樂部（二月號　高島米峰氏と河崎なつ女史の夫婦間の惱み婦人問題談資水谷八重子さんの家庭生活記事と云ふよりはむしろ少年にありがちな感傷と云ふべきでせう。あなたは年が若く、それに相手の姉さんも大變年が若いのですから、未だ戀だ愛だと云つて騒ぐべきときではありません。幸ひあなたは近々この地を離れるとのことですから、この際姉さんの事は一時忘れて、自分の進む道に一心不亂につくしなさい。そしてあなたが無事に任務を了へて歸つた後、一つより若い人たちの中から、あなたの心に適つた人を見つけて結婚するやうにしたらよいでせう。

家族的貸間有
内地人店員入用
京町二番館裏五七　吉川洋服店
其他一切　斡旋　各信販

家族的貸間有
内地人店員入用
京町二番館裏五七　吉川洋服店
其他一切　斡旋　各信販

嬉なかだち
求職一件一圓　斡旋所　臺南市北門町二三〇番地　臺南職業紹介所
其他一切　斡旋　各信販

嬉なかだち
求職一件一圓　斡旋所　臺南市北門町二三〇番地　臺南職業紹介所
其他一切　斡旋　各信販

家族的貸間有
内地人店員入用
京町二番館裏五七　吉川洋服店
其他一切　斡旋　各信販

家族的貸間有
内地人店員入用
京町二番館裏五七　吉川洋服店
其他一切　斡旋　各信販

珍書珍本
特價一冊三十錢　四冊一圓
珍品珍書
家庭和樂早見表
特價一冊二十錢　四冊一圓
家庭和樂早見表

◎男子早漏防止藥
内用　弐円四十円　外用　参円十円
◎男女安全強防サンセー
◎サックに優る良藥
◎産兒調節要具
◎ペッサリウム（子宮圍）一円五十錢
◎米國子宮洗滌器　二円五十錢
◎ダッチペッサリー　一円五十錢
◎ウーマキャップ　三十錢
◎ダッチセット　二円九十錢
◎甘く隠れて内服
◎男女若返妙藥
◎内用　弐円四円
◎外用　八〇錢
◎男女若返珍具
◎男女若返珍具
◎婦人專用珍具
◎男子專用珍具
◎男子早漏防止器
◎包莖安全治療器
◎瑞喜クリーム
◎ひごずねき玉
◎ずねき玉の合錠
◎和合クリーム
◎妻悦粉
◎エポナイト製

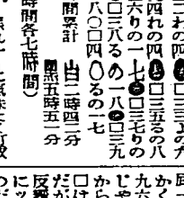

ホホー知つてよ…お医者…実は至極内緒なのよ？

あか船とは…？
日本一有名な…店よ！
とても珍らしい品があつてよ…あらあなたも御存んになの……

◎絶對に破れぬ最優秀品
◎最新變形サック◎
◎變形サック
◎變形サック
◎變形サック

南京政府が 金本位採用（？） 緊急會議で採用決定の報

【上海三十一日發電通】昨夜の南京政府緊急會議で支那は金本位制を採用するに決したとの說が當地外國人間に傳へられ金塊市場は十四弗裏臨對日爲替は一圓安となつた

平價切下說に 上海票金亂高下を演ず

【上海三十一日發電通】本日の上海票金市場は國民政府の平價切下說に刺戟され前九百五十五弗八と高寄り續高値六十九弗と昨晩したが引は五十九弗へと亂高下を演じた

高地茶園……寫眞は山板角の三井製茶工場に附屬するあに地高の尺千一拔海で園茶良優

米穀自治管理は 國民生活の安定が目標

反對は誤解に基く……と 農林省で說明書發表

（下）農林省で定めた貯藏米は障碍せられて自由に賣却其の他の處分を認められることになる却て利益が得るのである。尚一般農家が無かつたときには政府が買入れるか吉米格を助成するかいふ適當な處置を講ぜられることになるのである

四、過剩米の統制を命ぜられても貯藏能力の關係で貯藏の困難な場合は政府で希望に依り買上もするし又貯藏する場合之に對して低利資金の融通、金利保管料の補助の外必要があれば倉庫の建築費までも助成することになつて居るから貯藏者は迷惑を蒙らない筈である。加之米價が一定以上に騰貴した際には貯藏米は障碍せられて自由に賣却其の他の處分を認められることになる却て利益が得るのである

定の程度以上に騰貴した際には貯藏米は障碍せられて自由に賣却其の他の處分を認められることになる却て利益が得るのである。尚一般農家が無かつたときには政府が買入れるか吉米格を助成するかいふ適當な處置を講ぜられることになるのである

臺北製壜總會
年五分配當可決
臺北製壜株式會社は卅一日午前十時半より臨時總會を開催、營業報告、決算書、利益金處分案其他を承認し次の利益金處分案（前期繰り年五分配當を可決し殘餘一二、一二九を次期繰越金とした（單位圓）

當期利益金	一二、八八八
前期繰越金	一、二四一
合計	一四、一二九
法定積立金	七〇〇
別途積立金	二、〇〇〇
株主配當金（年五分）	四、三七五
役員賞與金	七〇〇
後期繰越金	九、一二三

五、米穀統制組合は過剩米の貯藏又は政府に對する買收を行ふに過ぎないものであつて米穀販賣組合聯合會は其の事業を代行する場合でも米穀統制組合の行ふ仕事の範圍に過ぎないので販賣組合の機能が從來に比して別段擴充するものではない。從つて米穀自治管理案に反對する者の把握するが如きことはないのである

六、自治的管理案中には米穀販賣組合聯合會は其の所屬團體に對し手數料の賣買其他必要なる指令を爲し得ることになつて居るが斯る手數料の賣買は從來販賣組合又は農業倉庫等に對し政府が多年奬勵し來つたものであつて米穀の出廻を平均的ならしめ米價の平穩を期せんとする趣旨の換、從來の慣例通り東京で開催の筈に決定

步留の上昇 尙ほ捗々しからず ために各社の製糖作業も 全能力發揮に至らず

今期の步留作況は十一、十二月及び一月上半の氣溫が前年に比し高い關係と十二月初に近年にない強風に襲はれたのが主因となり歩留が開始以來の步留前期に比し一般に低率を示し一月下旬以後氣溫著しく低下したけれども歩留の上昇捗々しからず一月二日より再び作業を開始した新興製糖の如き當時の一割四分七厘より又もや低下し一割三分七、八厘程度にて昨年同期に比し約一厘方の低下を示してゐる、其他各部の各社一般に前期に比し步留成績不良であり自ら製糖作業を全能力を出せないやうな狀態であるが今の低溫が持續する限り二月に入れば步留上昇すべく又海岸帶の產地の風雨を受けず歳末を控へ各社とも能率を發揮し得るものと期待されてゐる

大任を帶びけふ上京の 米穀問題陳情委員 貝山氏は都合で延期

【上海三十一日發電通】本日の上海票金市場は國民政府の平價切下說に刺戟され前九百五十五弗八と高寄り續高値六十九弗と昨晩したが引は五十九弗へと亂高下を演じた

ソの鐵道に必要な銀塊を買却する協定がワシントンの第一銀行とアメリカ銀行とキューバ間に締結せられた旨發表した

アメリカより 玖馬へ銀塊 一千萬ペソ を賣る

【ワシントン二十日發本社特電】アメリカ國務省は本日アメリカ側よりキューバに對し銀貨一千萬

臺電總會 廿八日東京開催

臺灣電力會社の第三十一期定時株主總會は二月二十八日東京で開催することに決定した、利益處分はまだ査定されてゐないが、前期の特別二分を含む八分配當は月月滯水發電功を記念する一時的のものであるから當期は普通に戻つて六分配當に內定する模樣である、尙總會が東京で開かることとなつた主總會は二月二十八日東京で開催することに決定した、利益處分はまだ査定されてゐないが、前期の特別二分を含む八分配當は月月滯水發電功を記念する一時的のものであるから當期は普通に戻つて六分配當に內定する模樣である、尙總會が東京で開かることとなつた

用語問題で 早くも擱座の 日蘭神戶會商

海運問題を繞る 彼の狡智と我態度

今度こそは國策樹立かと期待されてゐた日蘭神戶海運會議もその第二十五日會場に集まることすらせずして遂に無期延期となつて了つた、延期の理由は用語問題であつて日本語は眞に武斷として日本語を使用することを基初から主張してゐるのであるが關係側は

日本語が解らぬことを理由に英語を主張し結局兩者共に日本語を主とするも英語を副とし又は公定文作製に關して日英兩語文を併用を認める所迄讓歩したのであるが關係側は本國に訓電の結果會議に日英兩語を使用することはやむを得ないも原則として英語を使用し、殊に議事錄確定文は英語によることを主張して譲らずと之に對し邦船側は從來の經緯日本側の意向を全然無視する如き會議には出席し難いと一蹴反省を促がしたものである

△

却說この日蘭海運會議とは抑も何んであるかと云ふにその實體は蘭印側の會議に過ぎず從つて其出席者は殆ど全部蘭印、南洋、歐、石炭鑛業の邦船關係社とジャワ・チャイナ社及日蘭會社とに

臺北製糖所 二月九日より開始

臺灣總督府製糖所は區域內の甘蔗が次候不順の爲め收穫遲延し豫

商況 （廿一日）

臺米現物相場

（基隆西渡場）

	對比	日	同月	同年
斯在米米		二五五	二五五	二五五
北部二期蓬萊		一〇、一〇	一〇、一〇	一〇、一〇
中部二期蓬萊		一〇、一〇	一〇、一〇	一〇、一〇
南部二期蓬萊		一〇、一〇	一〇、一〇	一〇、一〇
北部二期丸粳		一二、二五	一二、二五	一二、二五
中部二期丸粳		一二、二五	一二、二五	一二、二五
南部二期丸粳		一二、一〇	一二、一〇	一二、一〇
南部二期長粒		五五、五〇	五五、五〇	五五、五〇

基隆在庫米

（廿一日調査）

	日	同月	同年
二期丸粳米	九、四五二	九、四五二	一七、八七八
二期丸粳白米	三、六一一	三、六一一	七五五
二期蓬萊米	一、七八八	一、七八八	七五〇
二期蓬萊白米	一、七八八	一、七八八	七五〇

高雄在庫米

（廿一日調査）

	日	同月	同年
二期蓬萊米	三三、六二一	三三、六二一	三三、六二一
二期丸粳米	三、三八一	三、三八一	三、三八一
二期蓬萊米	一、六八五	一、六八五	一、六八五
二期蓬萊白米	七五〇	七五〇	七五〇

正米市況後場

（廿一日調査）

	日	同月	同年
二期蓬萊米	三三、六二一	三三、六二一	三三、六二一
二期丸粳米	三、三八一	三、三八一	三、三八一
二期蓬萊米	一、六八五	一、六八五	一、六八五
二期蓬萊白米	七五〇	七五〇	七五〇

楊梅信購販利 組合總會

中壢郡楊梅信用購買販賣利用組合通常總會は二十九日午後一時半より楊梅庄に於て富部州產業協會主事上山部長務理、林商士主任等臨席の下に開催無記組合員出席者多數を以て次の組合員五名の當選者を擧げ次で組合員中二名の議員、監事選擧を行ひ午後二時閉會した

當選者 楊梅庄 鍾石堅氏 同庄 鍾石發氏

問題の艦艇信組 五日に臨時總會 役員選擧のため

臺北州信用組合に於ける去る廿七日の總會は役員選擧に手續に解散を命ぜられたが五日午後一時から芳明館に於て臨時總會を開催、即ち同會は通常總會とは云ひ乍ら實際は役員選擧以外に事項は全然無いものであるから組合有效であるので今回の臨時總會は役員選擧のみである艦艇有力者の奔走に依り圓滿に進められるものと思はれる

統制は飽くまで 內外地無差別たれ 中瀨局長とも相談して 目的の貫徹を期したい

自治管理案の生命なるものは全く外地その他のみを統制するやうなもので、寧ろ巧妙なものだ、これが法律化されんか實質の經濟機構は全く破壞されて統治上重大影響を及ぼすことは我等が敢めて說明する迄もないと思ふ、外地のみを獨占に供するが如きものでは、國家百年の大計に暗影を投ずるものである、我等は決して外地のみの利益を主張するために上京するのではない、我等、運用共に內外地無差別にして帝國全般が健全に發達して行くやう大局的見地から立法して貰ひたいと思ふのである、愚民の等しく反對する此點は關係官衙と政黨との合作によつて決定されたが法律化するまでは尙ほ多少餘裕があるから著京の上は中瀨局長の意見をも伺ひ愚民の熱意あるところを中央當路者に傳へて所期の目的を貫徹したいと思ふのである

庶民信組 理事監事は重任 配當は六分

臺北市庶民信用組合の第七回通常總會は三十一日午後一時二十五分から樺加通ホテル餘興場に於て開催組合員總數二千七百二十七名の內出席者二百十五名、外に委任狀三百二十九名、計五百四十四名、監督官廳から總督府商工課長、根本勝、中川健藏兩氏臨席、理事長代理中村關、專務理事吉村忠一氏外數名の職員も列席した

總會は先づ中村組合長代理より開會の辭を述べ、事業經過報告に移り、組合員中婦人の出席者も頗る多數に上り會場は滿員の盛況である、次で中村組合長代理より決算報告、利益金處分の件に入り理事、監事が總て以來今日迄無報酬で働いてゐるのだから特別報酬立金千五百圓の內から千二百圓を報酬として支出せよとの動議が出で滿場一致可決し剩餘金處分の件に入り理事、監事は三十一日午後一時二十五分から樺加通ホテル餘興場に於て開催組合員總數二千七百二十七名、外に委任狀三百二十九名、計五百四十四名、監督官廳から總督府商工課長、根本勝、中川健藏兩氏臨席、理事長代理中村關、專務理事吉村忠一氏外數名の職員も列席した

總會は先づ中村組合長代理より開會の辭を述べ、事業經過報告に移り、組合員中婦人の出席者も頗る多數に上り會場は滿員の盛況である、次で中村組合長代理より決算報告、利益金處分の件に入り理事、監事は總て以來今日迄無報酬で働いてゐるのだから特別報酬立金千五百圓の內から千二百圓を報酬として支出せよとの動議が出で滿場一致可決し剩餘金處分の件に入り理事、監事

滿鐵社債 三千萬圓發行

【東京三十一日發】滿鐵會社債發行未發行分四千萬圓中三千萬圓發行に付いては既に證券會社團との間に交渉中であつたが三十一日滿鐵基金制に依り發行に決定した

一、總額 三千萬圓
一、利率並に價格 四分二厘バー
一、期限 十五年、但し三年據置後十二年目毎半期に二十萬圓以上償還
一、引受 シンジケート銀行團

臺灣煉瓦總會 年七分配當可決

臺灣煉瓦株式會社は三十一日午前九時から州會議室に於て開催される筈であるが十年度決算は十九萬圓繰越を見込まれる筈であるが十年度決算は十一時臺北市西門町の同社出張所に於て第十七回定時總會を開催、後宮社長、芝原專務、中島取締役、木村監査役を始め出席株主多數にて委任狀共七十三名、此の株數五萬三千六百四十一株にして後宮社長議長席に着き昨年下半期の營業概況報告に次で木村監査役の營業報告あり滿場一致次の利益處分案（前期通り年七分配當）を可決した單位圓）

收入	五九、一九〇八
支出	五〇、八八九
差引利益金	八、二〇一九
財產減價償却	七、二〇一九
差引純益金	三、七〇〇
前期繰越金	七五、七二〇
合計	七九、四二〇
內	
法定積立金	一〇、〇〇〇
別途積立金	二、〇〇〇
株主配當金（年七分五厘）	六、五〇〇
役員賞與金	六、二九五
後期繰越金	四六、七二五

南米新市場で 邦品を排斥

本社出張員より相製產品の聲は一時跡を絕たとの感があつたが最近新興國の進出と共に再び擡頭し南米新市場に於て猛烈に非難の聲が高まつて居る此の程度に之等に入現があつた、即ち最近南米アルゼンチンに於ける外國商が盛んに輸入した本邦新興商中敏腕有名洋服地織維紡績は甚しき不良品で前者は多數の穴があつて使用に堪へず後者は赤染料及仕上げ不良の爲めに染色とならず、其他各種種後について夫々不良品の發見されて之等輸入した商品は殆ど小賣商の賠償を掲へてその處分に困つて居る、右は南米に於ける一例であるが最近各方面にかかる不良品發見の聲が高まり延いては新市場の開拓は勿論新市場における進出阻止策にも適用される懸念が充分にあるので商工者では商品を改善及關係方面へ自覺を促す事となつた

臺中米價 （三十一日）

蓬萊米一〇圓二〇錢、出米普通米四、三二八、丸粳一、二四七錢（中電話）

各地正米 各地期米引跡氣配 豫想

大阪三〇圓 東京三〇圓 神戶二九圓

各地期米新甫納 豫想

大阪三〇圓 東京三〇圓 神戶二九圓

堂島米況前場

【大阪二十一日發】大受渡後の實人氣商談で軟調の氣先新米早くも主力の受米全部の肩代り成立が停（られ資金關係による條件なき結果と見られ去つて強調され依然たる實米繰きに相場は蕃商氣となり正米筋、中堅筋、東京筋實り株式筋、雜戶筋、地場筋無關實り利かず二十圓七十九錢と寄りアト五錢まで煮付き七十八錢と緩みこの邊より實氣細り實物筋ぢり安となり中限二十圓五十錢迄を割り四十八錢と押し先は大受渡筋實人氣で地場實狙ひ七十錢と安値引した

堂島雜觀

【大阪卅一日發】出盛全面に拘らず主力實方の實突張りや全圓でも高等となり軟派に狙はれてゐたが所謂條件付商音部の時代的受米の實氣の等に正米の引渡く不勢もあつて實方をして實外とする大量の米從と實附けら氣に押入せば牧羽二重的實氣の僅か年日にして四、五百石の大玉を引張に受入れるが如き形勢の逆轉から實方の立場には利となり受米にも強實人氣を與へ朝來早くも株式筋主力の受米二萬六千四百石を大阪の關係にて實氣筋の出廻に應じ又一萬石の關係にて肩替り處立が得へたが實全國係に依るものとして反撥なく依然として實米筋の實氣に依るものの實實が、取化の實合となり月代後の正米が好轉となり何等の好材料が現れぬ爲め市況は逆ふると見越で底堅であつた

東海自動車 年一割配當可決

東海自動車運輸會社は三十一日午前九時一時臺北市西門町の同社出張所で第七期株主總會を開催、後宮社長、原專務、中井取締役、木村、村崎、谷口各監査役を始め出席株主者は仕狀共五十名、此の株數一萬二千四百七十五株にして後宮社長議長席に着き昨年下半期の營業概況を報告し引續き第七期決算報告を朗讀し一時七分後役に戻り村上監査役より監査報告あり原案通り可決し次で役員改選の結果左の通り重任就任した

取締役 後宮信太郎 原專務 中井敬太郎
監査役 村上義一 木村 谷口房藏

臺北州農會 廿一日總代會

臺北州農會總代會は二月二十一日午前九時から州會議室に於て開催される筈であるが十年度農務は十九萬圓繰越を見込まれる筈であるが十年度農務は十九萬圓繰越を見込まれる筈であるが十年度農務は十九萬圓繰越を見込まれる

スポーツ進軍
ヘッド・ライン を 飾つた最強の者

・カニングハム・ベア・クエスト・テイー・ランド・リツトル・ウィーロン・レーンボウ・ボンスロン・デユートラ・ベリー・アリソン・カヴルゲード・ベーブルース・

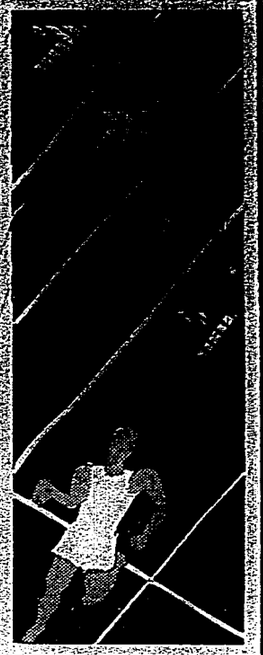

ビグラ・チツリブムケ

「老犬國の誇」

アメリカ選抜のゲームブリッヂ大學と米國全東部チームとの一戰23對9でゲームブリッヂが快勝し老大國の誇りを保つた

【アイス・ホツケー】

野球の如き劇的的ゲームの興味を以てアメリカの西部地方を席捲し新なるファンを獲得した、デトロイト・レッド・ウイングはスタンレー盃爭覇の往關を制覇つたがシカゴのブラックホークスの爲に敗退した、オツタワからセントルイスへ轉勝が多つたときにゲームは技術的に非常に進歩の跡を見せてゐた

【籠球】

中部西部地方から東部へ進出してゲームは行はれた、全米チームを組織するとしてその代表選手を擧げればバーデューのコツトム、ノートルダムのクロース・ビツバーグのクリツプス、ニューヨーク大學のアンダーソンソントンのリーである

【ラグビー】

インターナショナル・ラグビーは昨春アメリカの數箇所に於いて行はれ陽春四月……スポーツマンライクなケンブリツヂ・ラグビーのフヒーンがアメリカへ渡つた、ニール、ハーバード、プリンセトンを避けて僅かに全東部チームを23對9で破り氣を吐いたのみであつたが、此のインターナショナル・ラグビーは時代の寵兒として他の國際的ゲームを壓倒してしまつた

【競馬】

1934年の競大の眼氣は英國のダービーで優勝した印度人マハラヂア所有の愛國馬ツインザー・ラツド號がアメリカの馬券を獨占してしまつたことであつた、ドロシイ・パゲットのゴールドン・マイラー號はグランド・ナショナルで優勝、ベテラン・ニヤボイス號がカムバツクしてサン・ボー號の勝馬賞金記錄をぬりかえてスタートしサンタ・アニタで十萬弗を競いでゐる、ワイドナーのチヤンス・サン號はベルモントの新馬レースで優勝、ケンタツキー・ダービー、アメリカン・ダービー、デトロイト・ダービー、プリングトン・クラシツクの優勝馬カヴアルケード號は1934年の「キング・ホース」として王位を占むるものだ、カヴアルケード號の所有者はワイトネイ、ブラツドレイ、ワイドナーの諸氏を後援し彼女の所有馬カヴアルケード、フイシツク・ピツド、ハイ・クエスト其他の馬で合計二五萬一〇二三弗を得てゐる

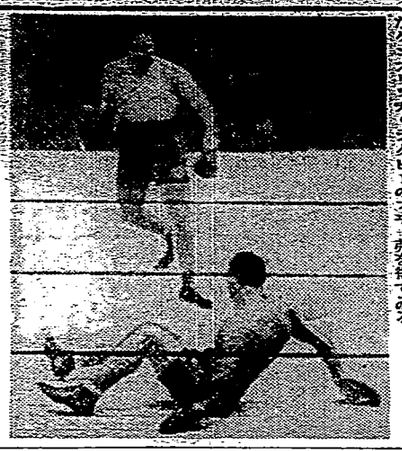

「時代の寵兒」

歴史的なファイト……一九二四年六月十四日一世の巨人「動くアルプス」ブリモ・カルネラをT・K・O世界選手權を奪取せるマクス・ベア、右實は第一ラウンドにダウンせるカルネラ

「王者」

ドツヂ・スローン夫人の愛馬カヴアルケード號馬手は老練マック・ガーナー

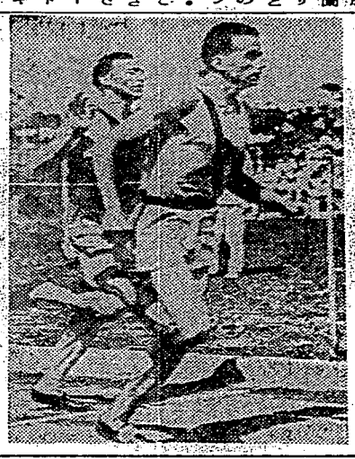

【陸上競技】

1934年の陸上競技界は何といつても哩レースに於けるボンスロンとカニングハムの爭覇が一番の呼物

「世紀の戰」

一九二四年六月二十日ミルウオーキーに於て行はれた全米陸上競技會の千五百米レースでグレン・カニングハムを破破し3分48秒8の世界新記錄を作つたビル・ボンスロン

であつた、スタンフオードはインターカレヂエートとNCAAの競覇權を獲得した、ペン・イーストマンは前年カニングハムがラヴロツと決戰を試みて一哩の世界記錄を樹立したプリンセトンのトラツクに於て八八〇碼に世界新記錄を作つた、カニングハムとボンスロンの對立は34年のインドア・トラツクの最大のレースであつた、兩者は屋内と屋外レースで一勝一敗の戰績、そして全米選手權大會の千五百米レースで戰を合せたのである、カニングハムは3分48秒8の世界新記錄を作つて勝つたのであるが、此千五百米レースでボンスロンは彼の世界記錄たる3分48秒8を記錄してカニングハムを一敗したのであつた、オクスフオード、ケムブリツヂ混合チームはプリンセトン、コーネルの連邦混合チームを壓破し、その如く美人ラグロクは米人ボンスロンを三度の負戰に壓破した、ボンスロンは前年ベリで一度ラグロクを破つてゐる

【遊艇】

五人の二年生を含むカリフオルニア大學のクルウは優勝せるウキーブシ・レガタに於て米王の榮冠クルウを壓破ニューロンドンに於てルーズヴエルト大學にニール大學クルウが三哩與の差でハーバードを破り此のコースにおける新記錄を作つた

【蹴足】

英國エーントリに於けるグランド・ナショナルに壓勝せるゴールドン・マイラー號

英國婦人チームを破つてカーチス盃を獲得したのである、スタンフオード大學の學生ローソン・リツトルは最大の對抗ゲームたる全英アマチュア選手權大會でスコツトランドの大エデユームス・ウオラソンを14對13で破つて王冠を獲得し、全米アマチュア選手權大會の優勝を壓想せしめた、此の全米アマチュア大會に於てはベテランのウイメット、グツドマン、ダンラツプ、マーストン等此の新しく現はれたビル・ジョーンスおよびはウイリイ・ターンザの再來かと思はれる新人のために壓迫した、リツトルはテキサス人の評判ゴールドマンを8對7で破つて優勝したのだ、ボールランヤンはワン・アップでクレーグ・ウツドからプロフエツショナル選手權を奪取した、トミイ・アーマーはケイ・ラーンを破つて加奈陀オープン選手權を奪取した、全英オープン選手權に於ては十年間アメリカが保持したのであるが、1934年英人ヘンリイ・コツトンは十年目にこれを壓破して英國のものとした、三哩にはるかに長身差のオリンピユーラはメリオンの壓ひに於て第一回のオープン選手權を獲得して

【ゴルフ】

1934年のアメリカのゴルフ界は他のスポーツと戰つてより一層積極的に快勝を博した、最もすさまじき彼はアメリカのウオーカー盃チームが1922年此の試合が始まつて以來第一のベツクのランド

「鐵の家」

ボールを持つて突進するはミネソタ大學の主將ラン・ド・ニ鐵の家の異名を持つ全米第一のベツクのランド

【アメリカン蹴球】

1934年のスポーツの先驅をはつたのであるが、1934年に對しては此蹴球のシーズンが十月から十二月迄から新年早々迄延期し餘りなかつたわけだ、ミネソタ大學が最強のチームだといふことが證明せられた、彼等の蹴手二八チームに對し一對四分一以上のライン・プランドと二七〇磅を擁つてゐる、而してミネソタ大學の主將ランドは彼の異名「鐵の家」の如く百磅に六七磅のライン・プランドを奪つてアメリカ第一のチームとして推されてゐる

【庭球】

1934年の庭球はフレツド・ペリーであつたと云つても過言ではない、英人ペリーの活躍は無人の境を行くものであつた、世界庭球記錄に於ける前の記錄を變した、ペリーは全勝を誇るジヤツク・クロフオードを一對三の擊破として英國の聖壇に輝き、ウインブルドン大會に於ては決勝戰に於てもこれを擊破し全米シングルス選手權大會に於ても全勝を以てクロフオードを退けて全米選手權を獲得、ヂ庭のシングルス試合に於てもこれを擊破り、全米シングルス選手權大會に於ては決勝戰に於てもこれを擊破し、ペシフイク・コースト〇重複選手權、パシフイク、サウスウエストの選手權をとり、ペリー〇重星として國内に於ては敵なしとなつたのだ、ペリーといふのはフオレスト・ヒルに於ける一選手で、ネバーメンは來

フレツド・ペリー（全世界庭球界の第一人者）

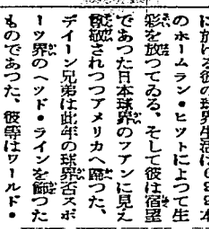

オリン・デユートラ（全米オープン・ゴルフ選手權獲得者）

【アメリカン蹴球】

1934年のスポーツの先驅をはつたのであるが、1934年に對しては此蹴球のシーズンが十月から十二月迄から新年早々迄延期し餘りなかつたわけだ、ミネソタ大學が最強のチームだといふことが證明せられた、彼等の蹴手二八チームに對し一對四分一以上のライン・プランドと二七〇磅を擁つてゐる、而してミネソタ大學の主將ランドは彼の異名「鐵の家」の如く百磅に六七磅のライン・プランドを奪つてアメリカ第一のチームとして推されてゐる

【庭球】

1934年の庭球はフレツド・ペリーであつたと云つても過言ではない、英人ペリーの活躍は無人の境を行くものであつた、世界庭球記錄に於ける前の記錄を變した、ペリーは全勝を誇るジヤツク・クロフオードを一對三の擊破として英國の聖壇に輝き、ウインブルドン大會に於ては決勝戰に於てもこれを擊破し全米選手權大會に於ても全勝を以てクロフオードを退けて全米選手權を獲得、ヂ庭のシングルス試合に於てもこれを擊破り、全米シングルス選手權大會に於ては決勝戰に於てもこれを擊破し、ペシフイク・コースト〇重複選手權、パシフイク、サウスウエストの選手權をとり、ペリー〇重星として國内に於ては敵なしとなつたのだ、ペリーといふのはフオレスト・ヒルに於ける一選手で、ネバーメンは來

フレツド・ペリー（全世界庭球界の第一人者）

【野球】

アメリカの國技として1934年に於ては殿そその基礎を強固のものとした、此年はベーブ・ルースが實戰より引退せる記錄すべき年であつた、二十年間に亘つたメーヂア・リーグに於ける彼の球界生活は699本のホームラン・ヒットによつて生命を放つてゐる、そして彼は偉望であつた日本球界のファンに見參蹴されつつアメリカへ歸つた、デイーン兄弟は此年の球界若スポーツ界のヘッド・ラインを飾つたものであつた、彼等はワールド・シリーズの決戰に於てセントルイス・カーヂナルス軍のためミライ・コクランの率るるデトロイト・タイガース軍を破つて世界選手權を得しめる前に四十九度の快

ベーブ・ルース

『兄弟英雄』

カーヂナルス軍をして一九三四年度のペナントを獲得せしめた主將捕手ボール・デイン（左）とジエローム・デイン（右）の兄弟、彼等はデトロイトのネーヴイン・フヒールドで行はれたワールド・セリーズの第六回戰デトロイトに快勝後ウイニング・ボールにキツスしてゐる兄弟

ヴアチニア・ヴアン・ウイ（全米婦人ゴルフ選手權獲得者）

豆戰車

日本運動競技聯合の組織體として入ることは傳統の歴史を持つ日本體協にしてみれば千無理な話であつた▲體協を存續する代りに組織の大改造をやつて運動競技聯合の組織體とすることに外ならない▲此の際一言しておきたいことは再考すべきは現時大日本體協の組織體そのものにメスを加へることである▲現體協存立の精神をそのまま實行するとともに▲企劃する所全日本アマチュア・スポーツの大同團結である▲各種アマチュア・スポーツの全國的統制機關を機械單位としその代表者を以て最高決議機關を設置することだ▲要は名に捉はれて實だアマチュア・スポーツ界を全體にリードする組織であればよい▲體

李王殿下けふ御離臺

臺北驛御發は午後一時十分

昨夜官民有志に晩餐を賜ふ

一月十七日御發臺以來御忙しい御日程にも拘らず些かの御疲勞の御氣色も見えさせられず、臺北の一部を殘し全島各地の御視察を終へさせられた李王殿下には三十一日午後六時から中川總督、寺內軍司令官を始め文武官民有力者六十五名を御泊所に召され晩餐を賜はつたが、二月一日は午前十時卅分御泊所發御發、博物館及び醫專に御行啓御成りの上午後一時十分臺北驛御發、臺北軍司令官、兵隊御視察の上直ちに御乘船遊ばされる筈である

【基隆電話】三十一日午前風吹き荒ぶ裡を大和丸は船客二百五十一名（內一等二十五名）、貨物千二百三十噸を乘せて豫定通り午後零時半頃港內に入り一時二十分屋壁に著いたが先づ本島出荷狀況調査の實地視察の爲め總督府殖產局長武智直道氏（公正會）、鐵道部長岩倉道俱男氏（公正會）、總督官房秘書課長木下信氏、同文書課長大隈德二郎氏、同會計課長石黑英彥氏、同殖產課長大川平太郎氏、同商工課長本間英一氏、同技師吉田茂生氏、同技手松本誠氏、同技手竹內法氏、同技手松本誠氏、同技師竹內法氏、同技手松本誠氏、同技師竹內法氏、同技手松本誠氏、同技師

地租增徵二百萬圓
臨時利得稅亦增課
律令按四月一日公布

明年度增徵地租。現與中央折衝中。大體如豫定實現。增徵額約二百萬圓。而此用加地方稅七十萬圓。計二百七十萬圓。同時臨時利得稅。亦自明年度。爲新稅增課。其稅制以律令。於四月一日公布實施。利得稅賦課方子。對個人課營業利得稅。法人課一般利得。而個人于所得六千圓未滿。及資產動產所得不課稅。以昭和五年平均所得。及現事業爲標準。

本年度之平均所得比較。若本年相當所得超過時。諮詢會議。亦擬參加。督府商工課員二名。特產課員一名。爲此要務。不久將出張。此等博覽會概要。

▲新興熊本大博覽會。主催熊本市役所。會期三月二十五日。至五月十三日間。會場熊本市水前寺公園傍。臺灣出品要領。以臺灣樣式。建設臺灣館。陽上參考品部即賣部。陽上喫茶果賣部。又爲介紹臺灣事情。出品臺灣八景。寫眞配電飾。內臺航空路。製糖事業各種模型。對主要物產陳列外。更設置商品紹介。及臺灣案內所。且出品使用臺灣材日本家屋。

▲復興記念橫濱大博覽會主催橫濱市役所。會期三月二十六日。至五月二十四日開。會場橫濱波瀾百出。利益金處分案亦多反對。儀監事報告監查。言未了被某株主反駁據某株主所言。倘當事者如再不法爲行。及預金不收回時。次期總會。決欲動議。向宮嶋提出背任訴狀云。

日南企業會社
總會混亂

大甲街日南企業株式會社去二十九日午前十一時。在該社開第五回定期株主總會。社長郭木榮氏述開會詞。就議長席。審議事項。波瀾百出。利益金處分案亦多反對。儀監事報告監查。言未了被某株主反駁據某株主所言。倘當事者如再不法爲行。及預金不收回時。次期總會。決欲動議。向宮嶋提出背任訴狀云。

時評

臺灣地方制度之改正。生出種々波瀾。實在人意料中。雖然瓜熟則蒂落。臺灣人宜先養成是々非々之政治上道德。庶幾實現時有以順應。爲有效之運用也。

○

米穀統制將成。臺灣地租又欲加徵。此間善處方法。總望督府。預爲考慮。若於峯時十五分出發。經勒使街道。一直線。於同三十分。入御泊所云。

萬華信利組
蔡氏不肯就職

日前總會。役員選舉。僅餘蔡王二氏理事倒閣。其後各入調查理監事。各承諾蓋印於就任屆。惟蔡彬淮氏。不欲投入渦中。雖經蔡姿氏等。數次勸告。堅不肯承云。

東沿岸運搬船東海丸
與基興丸漁船衝突
二十日沈沒南方澳港口

基隆市。泰記汽船株式會社所有東海丸。（百噸）去三十日。午後二時頃。由基隆港出帆。欲直航向加冬灣。新港。臺東方面。同夜十一時頃。至途中蘇澳。北南方澳港口沈沒。乘客四名。船員九名。均無事上陸。目下泰記汽船會社。蘇澳代理店。正考慮救助。損害頗巨。現尙調查中云。

商工會議所
仰州市補助
置書記

新竹商工會議所。客年初創時。會員僅百八十名。爾後發揮機能。及主催大會。其餘于昭和十年度歲入議昭和十年度歲入由是入議昭和十年度歲入由是入議昭和十年度歲入歲出豫算案。關于街稅稅率。家畜市場使用條例。及提示事項。報告事項。次入路問事項。請協議會員。各由參與一一答辯。至午後四時十五分。議事告畢。小野田郡守訓示。陳街長。述謝。宣告閉會。爲本年度官計事業。爲校舍增築。設工藝指導講習所及設參畜市場等。

日本對華
經濟援助
美官邊憶測

中國近將切下本俵。日本對中國。必供給金錢。日本利用中國窮狀。或起借款。或於對華輸出設定對外信用。以緩和銀流出。與中國政府。

爆彈動議妥協不進
豫算總會或再爆發

政府於臨時議會之開催首相答辯。有即於實情。今後考慮之語。事務的今日尙無追加豫算提出之要。一般友會幹部內。各派最後的決行政治的妥協。此意測流行。美國官邊。深甚注意。

司法問題
或痛烈質問

東京三十一日電。代議士岡本一巳氏。或於一日衆議院豫算總會。對小原法相。把握小山前法相中心之適確材料。關司法部改革問題。痛烈質疑也。

外蒙軍若仍以武力
繼續占領滿洲國
關東軍欲掃蕩之

新京三十一日電至急報。關東軍鑒於哈爾哈廟事件現狀日滿議定書精神。遂行軍之使命。三十一日午前十一時。發左記重大聲明。關東軍司令部發表。關東軍爲回復哈爾哈河以北滿洲領。欲支援滿洲國軍。派一部隊到貝爾湖方面。右部隊於二十八日夜。到頗柔。二十六日辛族長之平和解決交涉。歸於水泡。由和平愛好精神。更求反省交涉外蒙。外蒙對此交涉。若其誠意。依然由領滿洲國領。則我軍當

臺灣參加
係員近將出張
內地五博覽

臺灣爲紀念始政四十周年本秋開博覽會。而內地施設。斯時忽需開幕故。殿下於山河村。鄙松。小山各理事。

李王垠殿下
視察竹子湖淡水
對匙球俱樂部
御下賜御紋章入銀製盃

李王垠殿下。三十一日午前七時三十三分御起床。服軍服後。同八時三十五分朝餐。僧粁村武官。由中川總督。石垣參務局長。野口知事等扈從。同九時六分。發御泊所。向竹子湖。淡水。是日朝來曇陰大屯山毫雲靄。低垂於竹子湖邊。眺望不易。同九時四十八分。殿下抵竹子山莊。

來十一日建國祭
基隆市開第一次磋商
決定諸行事大體

基隆市當局。關來十一日建國祭行事。去三十日午後一時。在市衙三層會議室。召集軍部代表。各官衙代表。教育關係者。町委員。其他關係官民約四十名。開第一回磋商會。桑原市尹爲議長。種々磋商。決定大體行事如左。

一、建國祭式典。是日午前十時四十分。至十一時二十分。臺于高砂公園。軍部。鄉軍。青訓生。中等學校生徒。青少年團。各小公兒童。消防組員。壯丁團員。各官公署。教化團體。婦人團體。民間代表。其他參列。式順序開宮城。合唱建國歌。三唱萬歲。卸下國旗。乃散會。但降雨時。式場變更于及萊小學校內。

二、代表者參拜基隆神社。

宜蘭街協議會（凡二日間）
熱心討論後通過原案

宜蘭街第二十三回協議會。二十九。三十日兩日間。開于宜蘭街公會堂。初日有街谷部守。梶本生務局長。佐藤天州。各小學校長等臨席。說明。街長就施政概況。說明。街政概況。並八年度歲出決算。及歲出決算。及歲入歲出豫算案。均可決。

蔣氏集要人
最高會議

南京三十一日電。蔣介石氏。三十日夜。使汪精衛孔祥熙。宋子文。黃郛氏。其他要人。急遽參集。就中國通貨財政制度之變改。討論新借款問題。開緊急最高會議。此會議外人顧問亦出席。席蔣氏等請問陳述意見。會議結果不明。

基郡金山庄
施米美擧

基隆郡金山庄慈善會會長陳金山庄公會堂。對貧困本島人。施米救濟。其數量及金額如左。

▲金包里林金源。白米一俵。▲同黃棟卿五圓。▲同黃阿錦。白米半俵。▲同許金來白米半俵。同李木火白米一俵。▲金包里林金源。白米一俵。▲同李乞食現金八圓。▲同李清井則。金四圓。▲田心子蘆田まさ。現金五圓。▲三界壇高正治五圓。▲同高潘氏好五圓。▲跳石潘惡五圓。▲同潘蓋五圓。▲三界壇李金派現金二圓。

中壢街外四庄
組合協議

中壢郡中壢街外四庄組合之協議會。去二十九日午前十時起。有西村新竹州地方課長。森田中壢郡守長田視學。松田街庄主任等臨席。開於中壢公會堂。首由組合管理者村上街長述開會辭。次議事。錄署名者。指名當內新屋庄長。李楊梅庄長。以囲中國民學校長。黃助役。爲參與員。審議報告。協議事項。之昭和十年度歲入歲出豫算。及起債。一瀉千里。十時四十分終了。有西村地方課長訓示。本年度之豫算一萬二千四百四十二圓。充當組合立中壢農村國民學校之經費云。

中壢
講習終了

由中壢郡新屋庄役場主開。自一月二十八日起。至三十一日止。四日間。在新屋公會堂。所開之實行組合幹部講習會。講師會員三十名。請師爲郡役場職員。昨三十一日。得當內庄長臨席。擧修了式。

恤貧美擧

中壢郡新屋庄呂家醒氏外十餘名。當選年末。對不得已年關之窘狀。特贈與金品約百圓。託當內新屋庄長。代之發放分配。本月一日。在庄役場內實施。人數二十五名。

豐原
公賣數地

豐原商業女子公學校。自移轉新校舍之後。踏殘存數地建築宿舍十六戶。外尙有一千二百坪。依公賣方法處分。去二十九日。在街役場擧行之云。

檢自轉車

臺灣都督府警務局。去二十五日。命直轄各派出所警官全員。立在各交通頻繁要所。對通行中之自轉車。逐一檢查。就中無鑑札者甚多。故皆一々記明。

受米悲觀
堂島前場況

大阪三十一日電。大受渡後寶人氣旺盛。米價軟調。新米直取引。活況四五十圓七十九錢。漸次步調。中堅三十圓十錢。先限人受渡悲觀人氣。

平價切下說
票金亂高下

上海三十一日電。本日上海票金市場。因國民政府平價切下說。寄付九百五十五弗八。後弗騰至六十九弗。大引五十九弗一。慣亂高下。

英華間航空
協定交涉

上海三十一日電。據某外交消息。英國公使與國民政府交涉。開始航空協定。

日南企業會社
總會混亂

大甲街日南企業株式會社去二十九日午前十一時。在該社開第五回定期株主總會。社長郭木榮氏述開會詞。就議長席。審議事項。波瀾百出。利益金處分案亦多反對。儀監事報告監查。言未了被某株主反駁。據某株主所言。倘當事者如再不法爲行。及預金不收回時。次期總會。決欲動議。向宮嶋提出背任訴狀云。

浪界講演會

宜蘭在鄉軍人會主催。得臺北州國防義會宜蘭支部後援。去三十日午後六時起。在宜蘭公會堂。招聘浪花界京山孤角氏外二名開講演會。講演題目如下。

一、武道之發。京山孤舟氏。二、維新之快傑曾。京山伯龍氏。三、乡工之警。松長大納言氏。是日聽衆五百餘名。至十時頃即散會。

基隆虐待養女案
復有惡大婦受拘
常縛其養女於柱亂打之

基隆虐待養女案。前報年度施行。外重藤氏。要求水道吸水。創置費輕減。李大實氏。要求蓋地理費。小島氏。要求國語講習所。增加四處。次就新規事業。小公學校職員及街職員宿舍。按建築費三萬五千圓。借低利資金充用。竝宜蘭員山庄間神社道路。實施市區改正。近月中著手進行。外街立小公學校授業料。各增徵十錢。及公會堂使用料增加。一同愼重審議結果。十年度歲入歲出豫算。竝諮問案。承認可決至三十日午後二時頃。盛會裡閉會。宜蘭鄉軍會開議演會

大稻埕青年團
舊臘警戒

大稻埕青年團。自去二十九日起。至來月三日。舉舊臘底冬防警戒。團員六十名。分爲東西南北四班。每夜自午後十時。至翌早四時云。

羅東街
協議會

羅東街第二十七回協議會。去二十九日午前九時十五分。開于羅東公會堂。臨席官。小野田郡守。園田金原兩課長。佐々木街庄主任。傍聽席。小公學校長。以外二十餘名。陳街長。說明街治概況。竝昭和十年度。豫算編成方針。報告會員出缺席。陳議長對會議錄署名者。指名波江野吉太郎及陳呈祥二氏。

臺灣水牛廿頭
輸出南洋
每頭僅八十金

南洋委任統治領帝爾安島南洋興業製糖會社。前頃託臺灣總督府殖產局。斡旋購入水牛。爲是該局商務技師。日前出差于高雄澤技師。同道赴畜產係齋藤技師。調查。選拔水牛二十頭。即鳳山郡下七頭。恒春郡下十三頭。合輸送費五十圓計百三十圓云。

浪界講演會

宜蘭在鄉軍人會主催。得臺北州國防義會宜蘭支部後援。去三十日午後六時起。在宜蘭公會堂。招聘浪花界京山孤角氏外二名開講演會。講演題目如下。

詩壇

諧和
謝章五先生留別

汐止　周澄秋

程門立雪幾經秋。往事回頭歲月悠。拂拭花風同鉢盂。存心克己效身修。稻江月落思邈切。灘水聲傳念未休。盡有好詩留汐社。停雲悵望再來不。

次櫻痴君詠蓼風雨中小學生遭害原韻
林友笛

聞道東都劫後災。鴻爾簀伯肆威來。傷心大地成滄海。英物無辜竟被摧。太息蒼天降禍災。滔々洪水厄英才。爭教桃李促摧折。辜負春風用意栽。

瀛社擊鉢吟
飯後鐘

左一右十友漁

寺院三聲有定循。鯨鳴鼈後是何因。非關錯打廻圓役。故意刁嫌待食資。志士雖然遭厄餓。沙門未免大酸辛。安期出鎭車游日。題咏詩超恐塵。

左　偶想選
右　雪漁

一組合員貸付金最高限擔保五千圓。信借一千圓。理監事改選。全部重任。理事細井地方課長新任。此後決定變更爲總代會制。商工課中野屬訓示。組合長發會辭。就議長席。審議事項。均照原案可決。一組合員貸付金最高限擔保五千圓。信借一千圓。理監事改選。全部重任。理事細井地方課長新任。此後決定變更爲總代會制。商工課中野屬訓示。組合長發會辭。就議長席。審議事項。均照原案可決。

臺北庶民信組
改總代制
役員俱重任

臺北庶民信用組合第七回總會。去三十一日午後一時二十分。開於鐵道旅館。出席者五百十三名。委任狀四百七十一通。中村組合長敍禮。就議長席。審議事項。均照原案可決。

一組合員貸付金最高限擔保五千圓。信借一千圓。理監事改選。全部重任。理事細井地方課長新任。此後決定變更爲總代會制。商工課中野屬訓示。組合長發會辭。就議長席。審議事項。均照原案可決。

瀛社擊鉢吟
飯後鐘

左一右十友漁

寺院三聲有定循。鯨鳴鼈後是何因。非關錯打廻圓役。故意刁嫌待食資。志士雖然遭厄餓。沙門未免大酸辛。安期出鎭車游日。題咏詩超恐塵。

瀛社擊鉢吟
飯後鐘

左　雪漁
右　偶想選

左一右十友漁

寺院三聲有定循。鯨鳴鼈後是何因。非關錯打廻圓役。故意刁嫌待食資。志士雖然遭厄餓。沙門未免大酸辛。安期出鎭車游日。題咏詩超恐塵。

左一右七夢奄

太息閩黎獻奇貧。一聲鐘響一酸辛。假夫已有嗟來恥。志士寧無飯後瞋。漫把旭伸詩俊傑。且將勢利論偕人。不敎王播身名蟬。那得詩龕壁上珍。

左二右十一蓼雪

王播生平羣嗣貧。凄涼廟寺寄吟身。半床故夢長資寐。一飽羹杉欲訊誾。空見題詩明素志。誰知講腹有經綸。碧紗龕處吾無羨。獨憶當年失意人。

右二左四　金土

莫道僧家了俗因。居然重富貴孤貧。慈悲本是無差別。方便那堪有我人。

基郡金山庄
施米美擧

基隆郡金山庄慈善會會長陳金山庄公會堂。對貧困本島人。施米救濟。其數量及金額如左。

▲金包里許逸亮。白米一俵。▲同李龍洲現金二十圓。▲同李銀傳。白米一俵。▲同李木火白米一俵。▲金包里林金源。白米一俵。▲同黃阿錦。白米半俵。▲同許金來白米半俵。▲同李清井則。金四圓。▲田心子蘆田まさ。現金五圓。▲三界壇高正治五圓。▲同高潘氏好五圓。▲跳石潘惡五圓。▲同潘蓋五圓。▲三界壇李金派現金二圓。

中壢街外四庄
組合協議

中壢郡中壢街外四庄組合之協議會。去二十九日午前十時起。有西村新竹州地方課長。森田中壢郡守長田視學。松田街庄主任等臨席。開於中壢公會堂。首由組合管理者村上街長述開會辭。次議事。錄署名者。指名當內新屋庄長。李楊梅庄長。以囲中國民學校長。黃助役。爲參與員。審議報告。協議事項。之昭和十年度歲入歲出豫算。及起債。一瀉千里。十時四十分終了。有西村地方課長訓示。本年度之豫算一萬二千四百四十二圓。充當組合立中壢農村國民學校之經費云。

中壢
講習終了

由中壢郡新屋庄役場主開。自一月二十八日起。至三十一日止。四日間。在新屋公會堂。所開之實行組合幹部講習會。講師會員三十名。請師爲郡役場職員。昨三十一日。得當內庄長臨席。擧修了式。

恤貧美擧

中壢郡新屋庄呂家醒氏外十餘名。當選年末。對不得已年關之窘狀。特贈與金品約百圓。託當內新屋庄長。代之發放分配。本月一日。在庄役場內實施。人數二十五名。

豐原
公賣數地

豐原商業女子公學校。自移轉新校舍之後。踏殘存數地建築宿舍十六戶。外尙有一千二百坪。依公賣方法處分。去二十九日。在街役場擧行之云。

檢自轉車

臺灣都督府警務局。去二十五日。命直轄各派出所警官全員。立在各交通頻繁要所。對通行中之自轉車。逐一檢查。就中無鑑札者甚多。故皆一々記明。

平價切下說
票金亂高下

上海三十一日電。本日上海票金市場。因國民政府平價切下說。寄付九百五十五弗八。後弗騰至六十九弗。大引五十九弗一。慣亂高下。

英華間航空
協定交涉

上海三十一日電。據某外交消息。英國公使與國民政府交涉。開始航空協定。

基隆虐待養女案
復有惡大婦受拘
常縛其養女於柱亂打之

基隆虐待養女案。前報年度施行。外重藤氏。要求水道吸水。創置費輕減。李大實氏。要求蓋地理費。小島氏。要求國語講習所。增加四處。次就新規事業。小公學校職員及街職員宿舍。按建築費三萬五千圓。借低利資金充用。竝宜蘭員山庄間神社道路。實施市區改正。近月中著手進行。外街立小公學校授業料。各增徵十錢。及公會堂使用料增加。一同愼重審議結果。十年度歲入歲出豫算。竝諮問案。承認可決至三十日午後二時頃。盛會裡閉會。宜蘭鄉軍會開議演會

大稻埕青年團
舊臘警戒

大稻埕青年團。自去二十九日起。至來月三日。舉舊臘底冬防警戒。團員六十名。分爲東西南北四班。每夜自午後十時。至翌早四時云。

羅東街
協議會

羅東街第二十七回協議會。去二十九日午前九時十五分。開于羅東公會堂。臨席官。小野田郡守。園田金原兩課長。佐々木街庄主任。傍聽席。小公學校長。以外二十餘名。陳街長。說明街治概況。竝昭和十年度。豫算編成方針。報告會員出缺席。陳議長對會議錄署名者。指名波江野吉太郎及陳呈祥二氏。

臺灣水牛廿頭
輸出南洋
每頭僅八十金

南洋委任統治領帝爾安島南洋興業製糖會社。前頃託臺灣總督府殖產局。斡旋購入水牛。爲是該局商務技師。日前出差于高雄澤技師。同道赴畜產係齋藤技師同道調查。選拔水牛二十頭。即鳳山郡下七頭。恒春郡下十三頭。合輸送費五十圓計百三十圓云。

浪界講演會

宜蘭在鄉軍人會主催。得臺北州國防義會宜蘭支部後援。去三十日午後六時起。在宜蘭公會堂。招聘浪花界京山孤角氏外二名開講演會。講演題目如下。

詩壇

諧和
謝章五先生留別

汐止　周澄秋

程門立雪幾經秋。往事回頭歲月悠。拂拭花風同鉢盂。存心克己效身修。稻江月落思邈切。灘水聲傳念未休。盡有好詩留汐社。停雲悵望再來不。

次櫻痴君詠蓼風雨中小學生遭害原韻
林友笛

聞道東都劫後災。鴻爾簀伯肆威來。傷心大地成滄海。英物無辜竟被摧。太息蒼天降禍災。滔々洪水厄英才。爭教桃李促摧折。辜負春風用意栽。

瀛社擊鉢吟
飯後鐘

左一右十友漁

寺院三聲有定循。鯨鳴鼈後是何因。非關錯打廻圓役。故意刁嫌待食資。志士雖然遭厄餓。沙門未免大酸辛。安期出鎭車游日。題咏詩超恐塵。

左一右七夢奄

太息閩黎獻奇貧。一聲鐘響一酸辛。假夫已有嗟來恥。志士寧無飯後瞋。漫把旭伸詩俊傑。且將勢利論偕人。不敎王播身名蟬。那得詩龕壁上珍。

左二右十一蓼雪

王播生平羣嗣貧。凄涼廟寺寄吟身。半床故夢長資寐。一飽羹杉欲訊誾。空見題詩明素志。誰知講腹有經綸。碧紗龕處吾無羨。獨憶當年失意人。

右二左四　金土

莫道僧家了俗因。居然重富貴孤貧。慈悲本是無差別。方便那堪有我人。

小說
櫻花夢（下卷）
第十七回　折衷新舊婚儀

蓉周開山雄曰。明日親迎之儀改斷如何。不用綵輿。則案兒與徒倚宜光洋式大禮服。乃爲合式。山雄曰。我不妨以時裝長袍代之。婦人之洋式大禮服。吾都無其案閉。知當不知新。勿論無此裁縫店。即有之。亦無此種調料。且新婦折衷。較不若舊日耳目。致滋物議。爲周日。誠如所論。一依舊儀定計畫。惟改騎馬爲乘輿。用前案兒爲陶南游學歸來。且前清亦參旨倫林顧客。用大轎八擡。理所當然。余亦一年司令。坐八擡亦不爲僭。山雄曰。襲式新婦非用制禮服。則新婦促新程。門立雪幾經秋。往事回頭歲月悠。拂拭花風同鉢盂。存心克己效身修。稻江月落思邈切。灘水聲傳念未休。盡有好詩留汐社。停雲悵望再來不。

次櫻痴君詠蓼風雨中小學生遭害原韻
林友笛

聞道東都劫後災。鴻爾簀伯肆威來。傷心大地成滄海。英物無辜竟被摧。太息蒼天降禍災。滔々洪水厄英才。爭教桃李促摧折。辜負春風用意栽。

瀛社擊鉢吟
飯後鐘

左　雪漁
右　偶想選

左一右十友漁

寺院三聲有定循。鯨鳴鼈後是何因。非關錯打廻圓役。故意刁嫌待食資。志士雖然遭厄餓。沙門未免大酸辛。安期出鎭車游日。題咏詩超恐塵。

左一右七夢奄

太息閩黎獻奇貧。一聲鐘響一酸辛。假夫已有嗟來恥。志士寧無飯後瞋。漫把旭伸詩俊傑。且將勢利論偕人。不敎王播身名蟬。那得詩龕壁上珍。

左二右十一蓼雪

王播生平羣嗣貧。凄涼廟寺寄吟身。半床故夢長資寐。一飽羹杉欲訊誾。空見題詩明素志。誰知講腹有經綸。碧紗龕處吾無羨。獨憶當年失意人。

右二左四　金土

莫道僧家了俗因。居然重富貴孤貧。慈悲本是無差別。方便那堪有我人。

小說
櫻花夢（下卷）
第十七回　折衷新舊婚儀

蓉周開山雄曰。明日親迎之儀改斷如何。不用綵輿。則案兒與徒倚宜光洋式大禮服。乃爲合式。山雄曰。我不妨以時裝長袍代之。婦人之洋式大禮服。吾都無其案閉。知當不知新。勿論無此裁縫店。即有之。亦無此種調料。且新婦折衷。較不若舊日耳目。致滋物議。爲周日。誠如所論。一依舊儀定計畫。惟改騎馬爲乘輿。用前案兒爲陶南游學歸來。且前清亦參旨倫林顧客。用大轎八擡。理所當然。余亦一年司令。坐八擡亦不爲僭。山雄曰。襲式新婦非用制禮服。則新婦促新程。

廣　告

臺北永樂町（電二二八八）入船通四丁目
高產婦人科醫院
臺北本町四丁目（電話○二六番）
大世界ホテル

紀念特別大割引
一週年
一週間泊八十錢
一人一週間泊八十錢
開業一週年